

Bericht über die Arbeit des Musikschulkreises Lüdinghausen im Jahr 2012

Allgemeine Vorbemerkung

Das markanteste Ereignis im Jahr 2012 war die unerwartete, komplette **Schließung der Villa Westerholt wegen unzureichenden Brandschutzes am Donnerstag, 22. März**. Bereits 2011 hatte eine erste Begehung des Hauses mit Brandschutzfachleuten zur Schließung des Probenraums für die Orchester im Spitzboden von Villa Westerholt geführt. Im Vorfeld der geplanten Renovierungs- und Brandschutzmaßnahmen an der Villa Westerholt erfolgte eine zweite Begehung des Gebäudes durch Brandschutzgutachter des Kreises Coesfeld. Das Ergebnis war zuerst ein Schock: **Am 22. März musste das Unterrichtsgebäude Villa Westerholt mit sofortiger Wirkung geschlossen und innerhalb von 2 Stunden verlassen werden**. Der Musikschulverwaltung wurden Ersatzräume im Rathaus zugewiesen, für den Unterricht, der bis zum Beginn der Osterferien abgesagt werden musste, konnten 5 Räume in der Alten Ostwallschule („ÜMI-Gebäude“) und im Neubauriegel der Neuen Ostwallschule zur Verfügung gestellt werden. Dort wurde nach den Osterferien der komplette Unterricht in Lüdinghausen wieder aufgenommen. Die Musikschule hat seither 3 Räume, die ganztags und 8 Räume, die nur nachmittags für den Unterricht genutzt werden können.

Der Förderverein des Musikschulkreises wurde sofort aktiv und hat mit einer Ideenbörse, der Gründung eines runden Tisches Musikschule und dem Besuch aller Ratsfraktionen mit Nachdruck dafür geworben, die Villa Westerholt zu renovieren und wieder als Musikschule zur Verfügung zu stellen. Zur größten Aktion wurde dabei die Erstellung einer Weihnachts-Doppel-CD, angeregt und realisiert von Carsten Spräner. 40 Musikgruppen mit zusammen 521 Mitwirkenden haben damit ihren Wunsch ausgedrückt, dass die Musikschule wieder in die Villa Westerholt einziehen soll.

Trotz erschwelter Probedingungen durch wechselnde Räume konnte das Jugendsinfonieorchester seine Proben für die „**Konzerte zum Neuen Jahr 2013**“ erfolgreich absolvieren. Auch der **Gegenbesuch von 39 Schüler/innen, Lehrkräften und Begleitern des Red-Sea-Music-Center Eilat/Israel** in Lüdinghausen, der nur eine Woche nach der Schließung der Villa Westerholt (29.03 bis 05.04.) erwartet wurde, konnte dank der Hilfe des Gymnasiums Canisianum wie geplant durchgeführt werden und gehört zu den musikalischen Höhepunkt des Jahres 2012. Alle israelischen Gäste wurden privat in Familien untergebracht. Gemeinsame Proben und Aktionen gipfelten in zwei eindrucksvollen Abschlusskonzerten in Nordkirchen und Lüdinghausen.

Die Musikschule in Zahlen

Nach Unterrichtsbelegungen haben zum Stichtag **1544 Schüler/innen** an unterschiedlichen Unterrichtsbzw. Ensemblefächern teilgenommen. Im Schnitt lag die Belegung pro Unterrichtseinheit zu 45 Minuten bei 3,21.

Gesamtbelegung 2012:	480,66 Wochenstunden mit 1.544 Schülerbelegungen = 3,21 Schüler/Wst.
Vorjahr 2011:	483,00 Wochenstunden mit 1.699 Schülerbelegungen = 3,52 Schüler/Wst.

Unterrichtsbelegungen nach Unterrichtsarten und Unterrichtsminuten/Woche für alle Mitgliedsgemeinden 2012

Fach	Sch.	Min.	Sch.	Min.	Sch.	Min.	Sch.	Min.	Sch.	Min.	Sch.	Min.	Sch.	Min.
Ort	Lüdinghausen		Nordkirchen		Olfen		Senden		Werne		alle Orte		Gesamt	
MFE	103	720,00	26	195,00	47	360,00	43	300,00	30	195,00			249	1.770,00
Fingermusik							10	90,00					10	90,00
Einzelunt. 22,5 Min.	8	180,00			3	67,50	1	22,50	2	45,00			14	315,00
Einzelunt. 30 Min.	152	4.560,00	24	720,00	26	780,00	45	1.350,00	85	2.550,00			332	9.960,00
Einzelunt. 45 Min.	7	315,00					1	45,00	4	180,00			12	540,00
Gruppe 2er 30 Min														
Gruppe 2er 45 Min.	46	1.035,00	4	90,00	18	405,00	14	315,00	25	585,00			107	2.430,00
Gruppe 3-5er 45 Min.	35	450,00	3	45,00	20	270,00	9	135,00	3	45,00			70	945,00
Klassenunterricht. LH Ostwall	5	90,00											5	90,00
Klassenunterricht. NK/OL			7	45,00									7	45,00
Bläserklasse LH, St. Anton							45	540,00					45	540,00
Bläserklasse SN, Jos. Haydn									31	360,00			31	360,00
Bläserklasse WE Christoph.									23	495,00			23	495,00
Streicherklasse WE Christoph.														
Kammermusik											13	135,00	13	135,00
Theorie											4	45,00	4	45,00
Kinderchor											53	135,00	53	135,00
Erwachsenenorchester											22	90,00	22	90,00
Steicher-Vororchester											43	150,00	43	150,00
Bläser-Vororchester / Querflöten											26	120,00	26	120,00
Jugendsinfonieorchester											71	120,00	71	120,00
JeKi Elementar 1. Schuljahr									213	585,00			213	585,00
JeKi Instrumental 2. Schuljahr									105	1.170,00			105	1.170,00
JeKi Instrumental 3. Schuljahr									60	795,00			60	795,00
JeKi Instrumental 4. Schuljahr									29	405,00			29	405,00
JeKi Orchester kunterbunt									var.	300,00			var.	300,00
Gesamt 2012	356	7.350,00	64	1.095,00	114	1.882,50	168	2.797,50	610	7.710,00	232	795,00	1.544	21.630,00
Vergleich 2011	344	7.095,00	81	1.350,00	130	1.965,00	187	2.940,00	728	7.597,50	229	795,00	1.699	21.742,50

Schülerbelegungen nach Mitgliedsgemeinden

Bei der Zahl der Belegungen in den jeweiligen Wohnorten werden

- Schüler/innen, die zwei oder mehr Fächer belegen entsprechend mehrfach gezählt
- Ensemblebelegungen zusätzlich zum Instrumentalunterricht aufgeführt
- bei Werne alle JeKi-Kinder ab 2. Schuljahr als normale Instrumentalschüler mitgezählt
- die Schüler/innen von außerhalb der Mitgliedsgemeinden dort einbezogen, wo sie unterrichtet werden.

Lüdinghausen

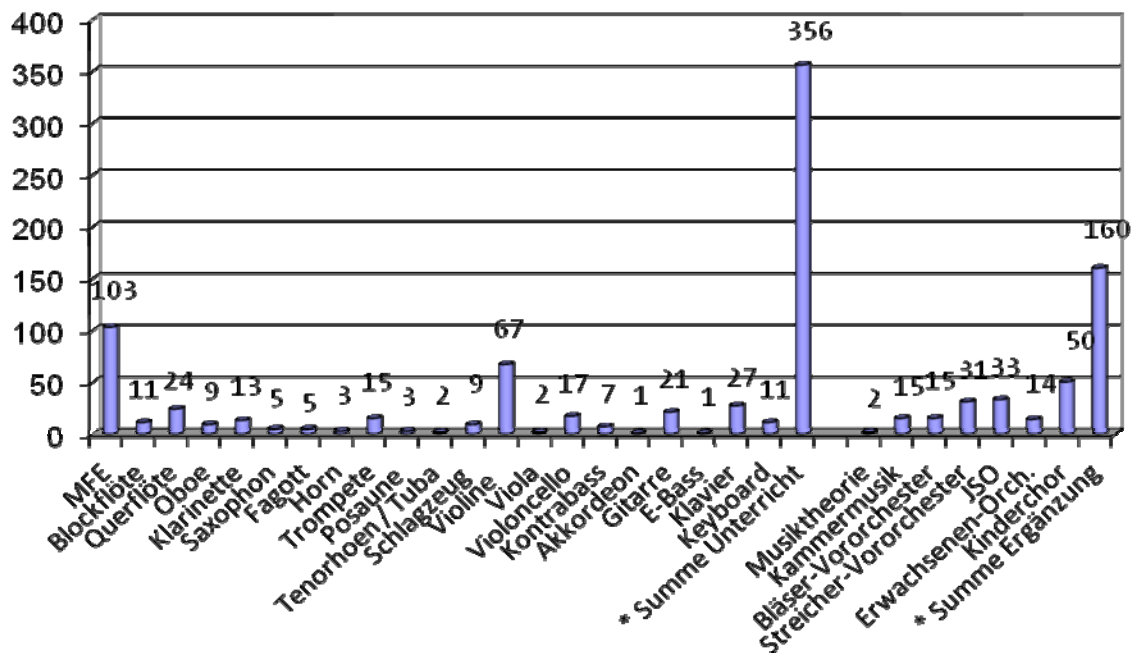

Gesamtbelegungszahl: 516 (2011: 484; 2010: 492), davon **356** im Instrumentalunterricht, **160** in Ensemblefächern.

Nordkirchen

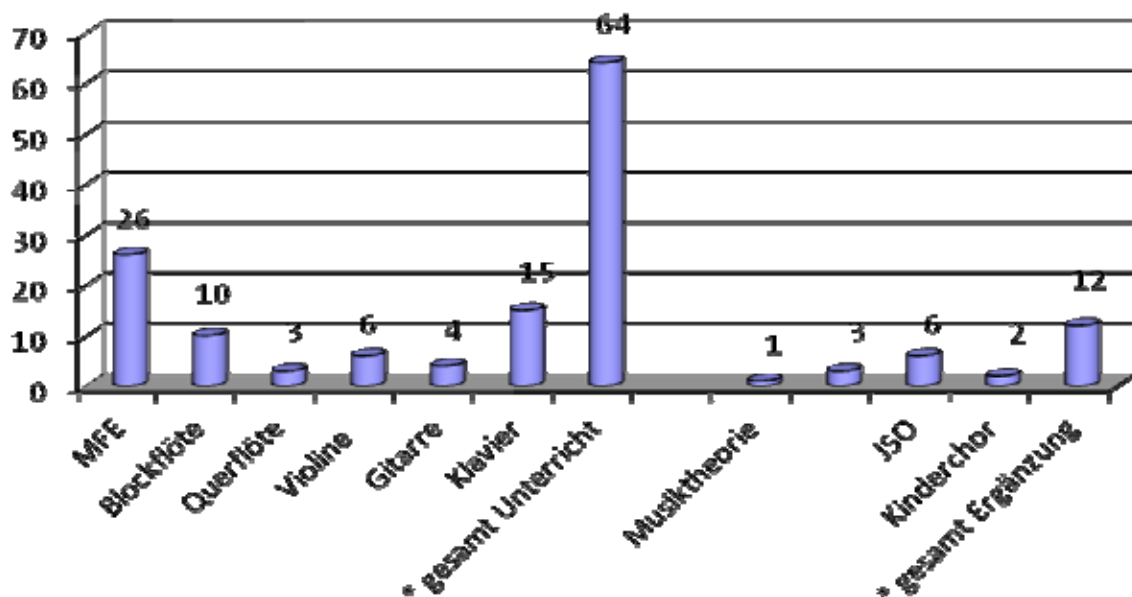

Gesamtbelegung: 76 (2011: 110; 2010: 117), davon **64** im Instrumentalunterricht, **12** in Ergänzungsfächern.
Die Abnahme der Schülerzahl hängt mit dem Auslaufen von Unterrichtsgruppen an der Mauritius Grundschule zusammen.

Olfen

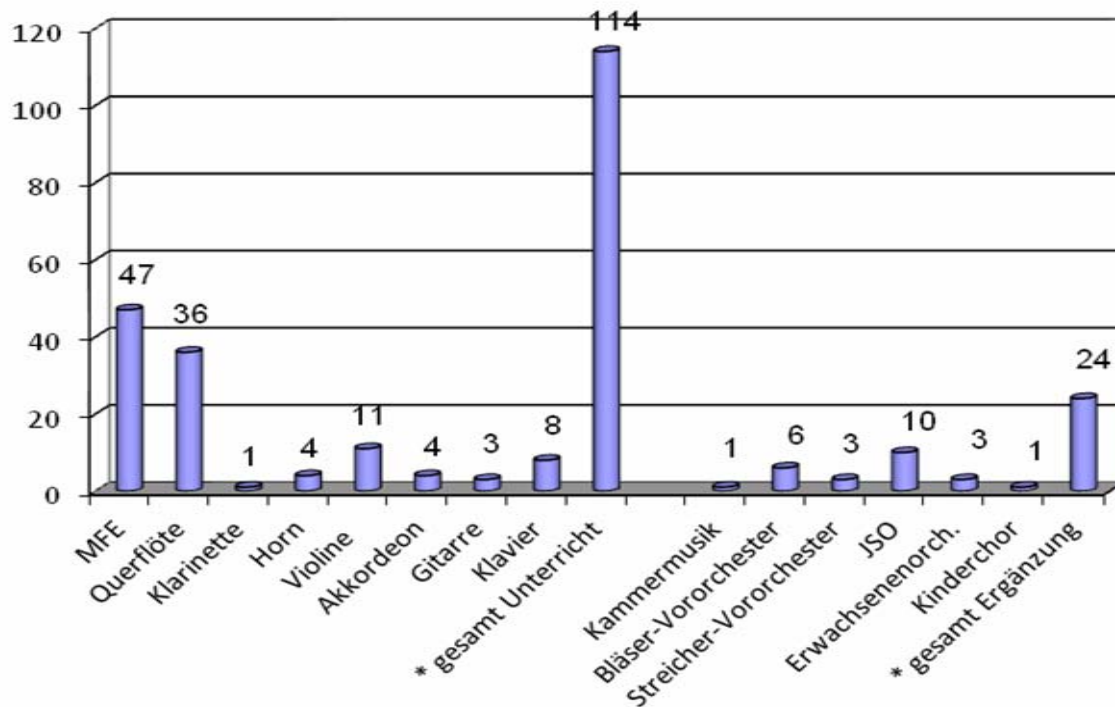

Gesamtbelegung: 138 (2011: 153; 2010: 147), davon **114** im Instrumentalunterricht, **24** im Ergänzungsfach.

Senden

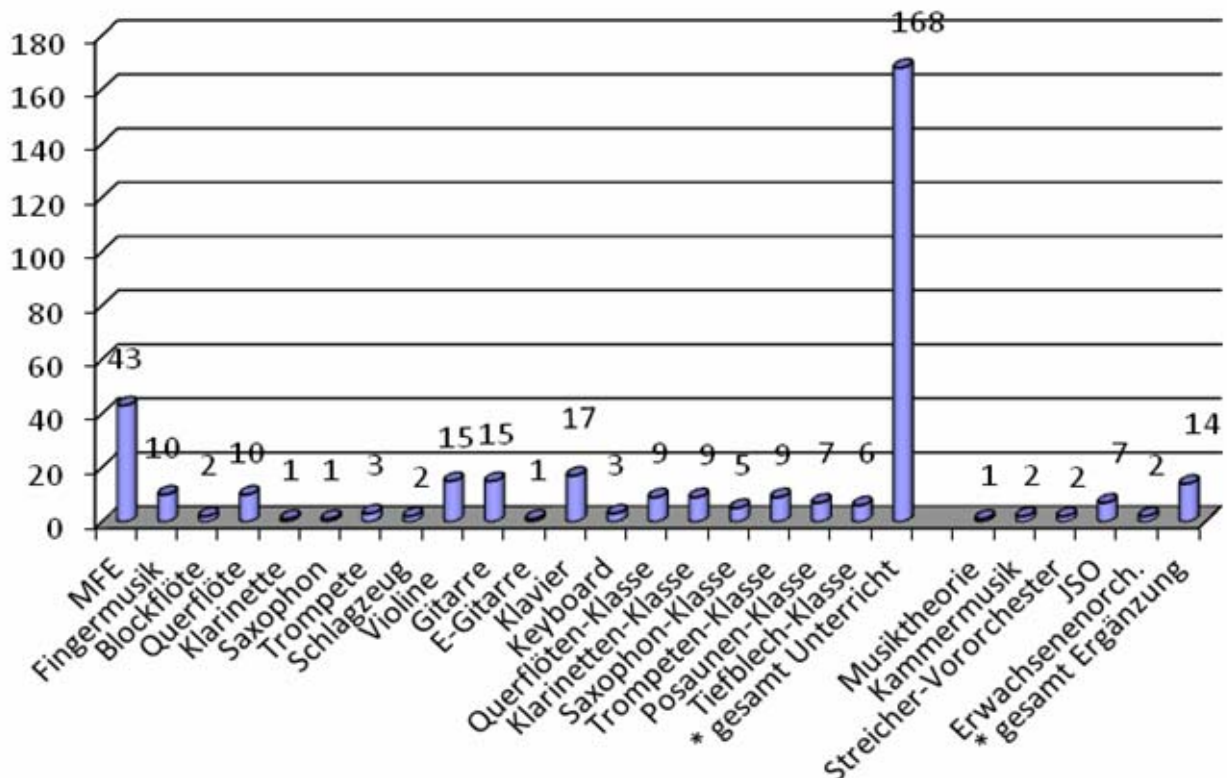

Gesamtbelegung: 182 (2010: 169; 2011: 196), davon im **168** Instrumentalunterricht, **14** im Ergänzungsfach.

Werne

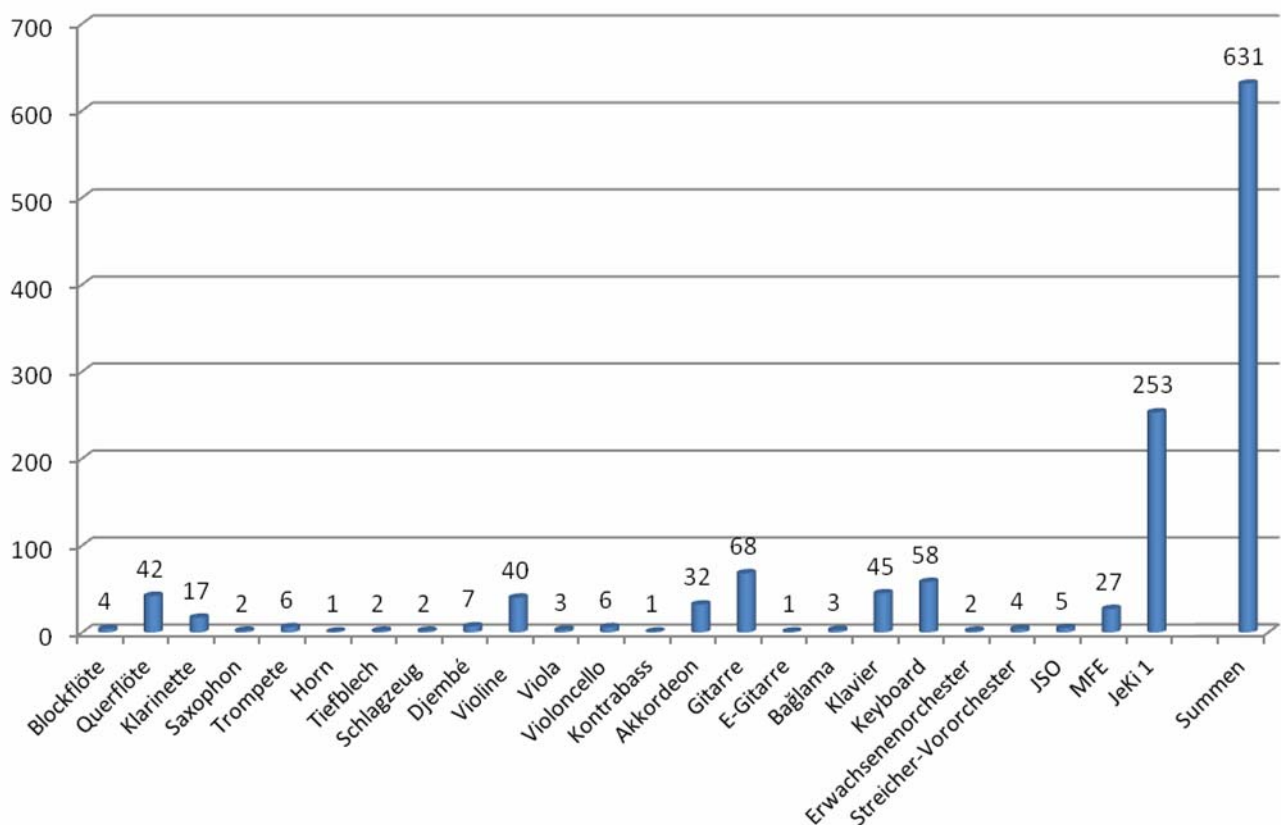

Gesamtbelegung: 631 (2010: 763; 2011: 746), davon **610** im Instrumentalunterricht, **21** im Ergänzungsfach. Die Reduzierung der Schülerzahl spiegelt die geringere Zahl der Kinder im 1. Schuljahr wider.

Schülerzahlen nach Wohnorten

Diese Liste zeigt die einfachen Schülerzahlen getrennt nach Wohnorten ohne Berücksichtigung von Doppelbelegungen. Die Gruppe „andere“ umfasst Schüler/innen, die aus Wohnorten außerhalb des Musikschulkreises kommen und in Ensembles oder innerhalb von Kooperationen mit Schulen unterrichtet werden.

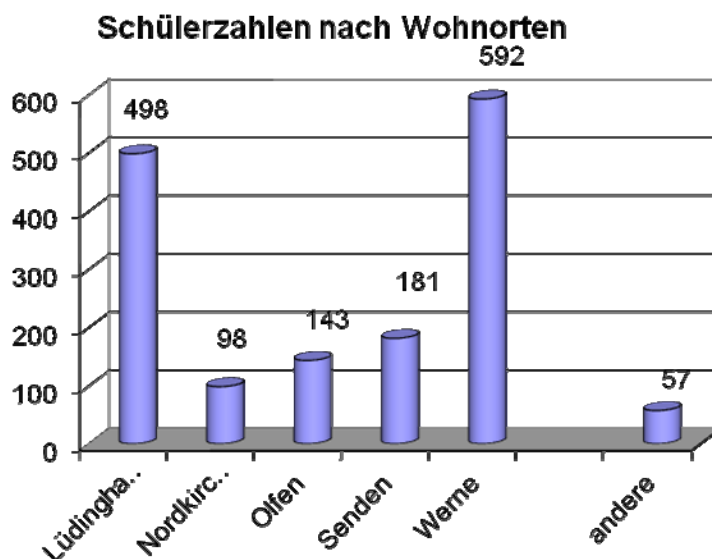

Veränderungen im Kollegium:

- 01.02.2012 **Matthias Beckmann**, Trompete, übernimmt einen Teil der Trompetenschüler von Keith Bean
- 28.02.2012 **Igor Novikov**, Horn, kündigt seinen Vertrag mit der Musikschule. Dafür übernimmt am
- 05.03.2012 **Malte Hedfeld**, Tuba, die Tiefblech-Klassen im Rahmen der Kooperation mit dem Joseph-Haydn-Gymnasium Senden.
- Juli 2012 **Ulrich Coppel**, Gitarre verlässt das Kollegium, für ihn übernimmt ab
- 22.08.2012 **Vladimir Aristof**, Gitarre die Schüler/innen in Werne.
- 22.11.2012 **Leonard Huster**, Trompete, kommt im Rahmen einer Kooperation mit der BrassBand als neuer Trompetenlehrer ins Kollegium

„Jedem Kind ein Instrument“ (JeKi) in Werne

Im sechsten Jahr ist „Jedem Kind ein Instrument“ ein fester Bestandteil des Unterrichts an den Grundschulen geworden und läuft reibungslos ab. Die Zahl der teilnehmenden Kinder nimmt entsprechend der rückgängigen Kinderzahlen ab. Bedauerlich ist nur, dass in Relation zur Schülerzahl zu wenige den Unterricht nach der Grundschulzeit weiterführen. Die Zahl liegt in der Regel zwischen 10 und 20. Grund dafür ist zum einen der Preis für die Zweiergruppe oder den Einzelunterricht, der bei den meisten Schülern/innen nach der Grundschulzeit nötig wird. Zum anderen wird trotz aller Hinweise unserer Lehrkräfte JeKi oft als Angebot der Grundschule empfunden und die Musikschule von vielen Eltern gar nicht als eigene Institution wahrgenommen – u.a. eine Folge des fehlenden Gebäudes der Musikschule in Werne.

Instrumentenverteilung im Programm „Jedem Kind ein Instrument“ (JeKi)

Belegung JeKi Werne

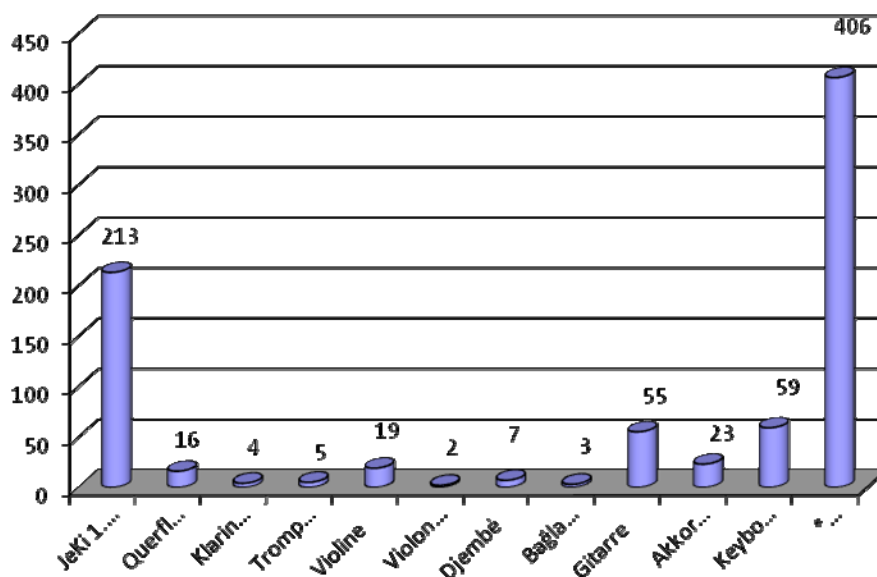

Wettbewerb Jugend musiziert 2012

Beim Regionalwettbewerb „Jugend musiziert“ am 27. bis 29. Januar in Heek bzw. Hamm errangen folgende Schüler/innen von Lehrkräften der Musikschule folgende Preise:

Solowertung Gitarre	Jan-Eric Schwarze	WE	Ib	1. Preis 21 Punkte	Coppel
	Louise Hojenski	WE	II	1. Preis 22 Punkte	Autering
	Kristina Nordlohne	WE	II	2. Preis 20 Punkte	Autering
	Phuc Tran,	WE	III	1. Preis 23 Punkte mit Weiterleitung zum Landeswettbewerb	Löbel

Solowertung Flöte	Celine Flemming,	WE	Ib	1. Preis 22 Punkte	A. Heitkamp
Solowertung Oboe	Paula Schlüter	NK	V	1. Preis 22 Punkte	Hoffmann

Beginn eines Musikstudiums

Hannah Hoffmann beginnt ein Studium der Schulmusik für Sekundarstufe II in Münster

Veranstaltungen der Musikschule

In der folgenden Aufstellung sind nur die öffentlichen Veranstaltungen aufgelistet, bei denen die Musikschule der Veranstalter war oder bei denen der musikalische Auftritt von Schülern/innen oder Lehrkräften der Musikschule den wesentlichen Teil der Veranstaltung ausmachte. Alle internen Klassenvorspiele und die zahlreichen musikalischen Umrahmungen von Feierstunden und Festakten anderer Veranstalter sind hier nicht erwähnt.

Sechs Konzerte zum Neuen Jahr des Jugendsinfonieorchesters, Leitung: Dr. Hans Wolfgang Schneider

Sa, 07.01.12	16:00 Uhr	Lüdinghausen	1. Konzert zum neuen Jahr	JSO
			als Kinderkonzert	
So, 08.01.12	11:00 Uhr	Lüdinghausen	2. Konzert zum neuen Jahr	JSO
			mit anschl. Neujahrsempfang	
Sa, 14.01.12	16:00 Uhr	Nordkirchen	3. Konzert zum neuen Jahr	JSO
So, 15.01.12	11:00 Uhr	Senden	4. Konzert zum neuen Jahr	JSO
	18:00 Uhr	DO-Mengede	5. Konzert zum neuen Jahr	JSO
So, 29.01.12	16:00 Uhr	Werne	6. Konzert zum neuen Jahr	JSO

„Shalom Israel“ lautete im Jahr 2012 das Motto der Konzerte zum Neuen Jahr mit dem Jugendsinfonieorchester unter Leitung von Dr. Hans Wolfgang Schneider. Anlass war die Austauschreise des Jugendsinfonieorchesters nach Eilat in Israel während der Herbstferien 2011. Auf dem Programm standen mehrere Werke, die in Eilat zusammen mit den Schülerinnen und Schülern des Music Centers Eilat einstudiert wurde. Musikalische Höhepunkte waren das Klavierkonzert von Edvard Grieg und die Uraufführung eines Satzes einer Symphonie des jung verstorbenen Komponisten Bryn Medwed aus dem Kibuz Samar, das wir besucht hatten. Auch die Musik zum Film „Exodus“ und Melodien aus dem Musical „Anatevka“ hatten engen Bezug zum Land Israel und zur jüdischen Musik.

Zum zweiten Mal wurde die erste Lüdinghauser Aufführung in als Kinderkonzert gestaltet mit leicht reduziertem Programm und aktivem Einbeziehen der anwesenden Kinder.

Di, 17.01.12	18:00 Uhr	Lüdinghausen	Übungskonzert für Jugend musiziert
Sa, 11.02.12	16:00 Uhr	Lüdinghausen	Konzert der Vororchester in der Ludgeri-Grundschule Lüdinghausen Leitung: Doro Lindemann und Dr. Hans Wolfgang Schneider
Sa. 03.03.12	17:00 Uhr	Lüdinghausen	Erwachsenenorchester Saitenwind Konzert im Kapitelsaal der Burg LH Leitung: Thorsten Jaschkowitz

11.03 – 24.03.12	Schüler/innen und Lehrkräfte der Musikschule gestalten den musikalischen Teil von drei Veranstaltungen der Lüdinghausen Märchenwoche 2012
------------------	-----------------------------------------------------------------------------------------------------------------------------------------------------

Sa, 24.03.12

11:00 Uhr

Werne, Uhlandschule

JeKi-Klassenkonzerte + Instrumentenkarussell

Do, 29.03 bis Do, 05.04.12

Gegenbesuch von 39 Schüler/innen, Lehrkräften und Begleiter des Red-Sea-Music-Center Eilat/Israel in Lüdinghausen.

Alle israelischen Gäste werden privat in Familien untergebracht. Das Programm besteht aus Proben, Besichtigungen und geselligen Veranstaltungen, an deren Vorbereitung viele Eltern von Orchestermitgliedern ehrenamtlich mitwirken. In zwei Konzerten wird die gemeinsame Arbeit vorgestellt:

Sa, 01.04.12

18:00 Uhr

Nordkirchen

Konzert des **Streichorchesters und der Big Band** aus Israel in der Oranienburg des Schlosses Nordkirchen.

Mi, 04.04.12

19:00 Uhr

Lüdinghausen

Abschlusskonzert der **israelischen Gäste und des JSO** in der Aula des Gymnasiums Canisianum, Lüdinghausen

Beide Konzerte sind bis auf den letzten Platz besetzt und werden mit großen Beifall und Standing Ovationen bedacht.

Der Gegenbesuch endet mit einer stimmungsvollen Abschlussfeier im Foyer des Cani.



Leonid Rosenberg, Leiter des Red-Sea-Music-Center Eilat, Israel und Dr. Hans Wolfgang Schneider vor dem gemeinsamen israelisch-deutschen Orchester.

Mo, 16.04.12

Beginn des Unterrichts in Lüdinghausen in den Ersatzräumen im Altbau der Ostwallschule, (5 Räume) Eingang vom Ostwall aus und im freistehenden Neubauflügel der Ostwallschule (6 Räume, in denen morgens Schulunterricht ist).

Mai 2012

Besuch von **Jacky Pre-Gal**, Ehrenbürger von Eilat und Überlebender des Nazi-Terrors. Bei einem Treffen mit Orchestermitgliedern erzählt er höchst beeindruckend, wie er die Nazizeit in Holland überlebt hat.



Di, 15.05.12	17:00 Uhr	Olfen	Instrumentenschnuppern , Gesamtschule
Mo, 21.05.12	17:00 Uhr	Nordkirchen	Instrumentenschnuppern , Gesamtschule
Di, 22.05.12	17:00 Uhr	Senden	Instrumentenschnuppern , Unterrichtsgebäude
Mo, 11.06.12	17:00 Uhr	Werne	Instrumentenschnuppern , Stadthaus

Sa, 16.06.12	14:00 - 17:00 Uhr	Lüdinghausen	Großer Musikschultag 2012 in Park vor Villa Westerholt mit allen Ensembles und vielen Instrumentalschülern/innen der Musikschule; Als Aufführungsort war bewusst der Platz um die geschlossene Villa Westerholt gewählt worden, um zu demonstrieren, dass die Schüler/innen, aber auch die Eltern dieses Gebäude nach einer Renovierung wieder als Musikschule beziehen möchten.
--------------	-------------------	--------------	--------------------------------------------------------------------------------------------------------------------------------------------------------------------------------------------------------------------------------------------------------------------------------------------------------------------------------------------------------------------------------------------

Fr. 28.09. bis So. 30.09.12	Taverny	25 Jahre Jumelage Lüdinghausen -Taverny	Festkonzert im Theater mit einem gemischten Orchester aus beiden Musikschulen und Festmessemesse, gestaltet von Kirchenchor und den Mitglieder des Jugendsinfonieorchesters Lüdinghausen.
-----------------------------	----------------	------------------------------------------------	-------------------------------------------------------------------------------------------------------------------------------------------------------------------------------------------

Mo, 12.11.12	18:00 Uhr	Nordkirchen	Podiumskonzert , Gesamtschule
Do, 15.11.12	18:00 Uhr	Werne	Podiumskonzert , Altes Rathaus
Mo, 19.11.12	18:00 Uhr	Senden	Podiumskonzert , Bürgersaal im Rathaus
Di, 20.11.12	18:00 Uhr	Olfen	Podiumskonzert , Stadthalle
Mi, 21.11.12	18:00 Uhr	Lüdinghausen	Podiumskonzert , Kapitelsaal Burg LH
Do, 06.12.12	Die CD „Weihnachtliches Westerholt“ kommt offiziell mit Beginn des Weihnachtsmarkts in Lüdinghausen heraus, das Bläser-Vororchester spielt die Eröffnung;		
Sa, 08.12.12	20:00 Uhr	Lüdinghausen, St. Ludger	Chorkonzert mit Musikschulchor + Kinderchor B.Britten: St. Nikolaus/J.S.Bach: Kantate Nr. 61
So. 09.12.12	17:00 Uhr	RE-Hochlahr , St. Suitbert,	Chorkonzert , 2. Aufführung Die Besonderheit dieses Chorprojektes bestand darin, in einem Werk für Chor und Orchester den Kinderchor „Glockenkinder“ der Musikschule unter Leitung von Sigrid Hartmann mit einzubeziehen. Die Gesamtleitung hatte Hans Wolfgang Schneider .

Lüdinghausen, 21.05.2012

Dr. Hans Wolfgang Schneider